Pětilístek

4 / 2022

Zpravodaj obcí *Míčov, Sušice, Zbyslavec, Jetonice a Rudov.*

Úvodem

Vážení spoluobčané, milí sousedé,

za několik hodin se ozve tichý zvuk rolniček a do našich domovů vstoupí Vánoce, nejkrásnější svátky roku. Dětem se rozzáří oči z ozdobených stromků, netrpělivě čekají na dárky, které, jak se tvrdí těm nejmenším, přinese Ježíšek. Pro většinu dospělých jsou však Vánoce především o kouzelné atmosféře, jež je dána tím, že se setkáváme s lidmi, které máme rádi a kterých si vážíme. Alespoň na chvíli v kruhu svých nejbližších zapomeneme na starosti, obavy, které s sebou přinesla tato nelehká doba. Važme si proto jeden druhého, buďme k sobě upřímnější, laskavější a také shovívavější, protože každá chvíle našeho života je neopakovatelná a nenávratná.

Dovolte mi, abych vám všem jménem celého zastupitelstva ze srdce popřála, ať vás v nejbližších chvílích provází poklidná a radostná vánoční pohoda, v novém roce přejeme pevné zdraví, štěstí pro každého nevyjímaje, aby se vás co nejméně dotkla všechna ekonomická opatření v naší společnosti, mnoho úspěšných dnů a spokojenosti v pracovním i osobním životě.

Nezapomeňme ani na ty, kteří nemají to štěstí prožívat pohodové rodinné chvíle, na ty, kteří Vánoce tráví v pečovatelských zařízeních nebo na ty, kteří již nejsou mezi námi.

Mgr. Sylva Bořková, místostarosta obce

Příjemné prožití
svátků vánočních,
mnoho štěstí, zdraví
a spokojenosti v novém roce
Vám přeje
Obec Míčov-Sušice

V posledním letošním a vánočně laděném Pětilístku přinášíme nejen čtení pro chvíle sváteční, ale i důležité informace týkající se činnosti OÚ, poplatků, termínu svozů tříděného odpadu v roce 2023 aj. Jak jste si mohli všimnout, Pětilístek zaznamenává drobné změny a počítáme i v příštím roce s rozšířením rubrik tohoto čtvrtletníku. O grafickou stránku časopisu se bude starat pan Robert Kania, jehož spolupráci vítáme a předem děkujeme za kvalitnější zpracování fotografií. Zároveň bych chtěla jménem redakční rady požádat všechny čtenáře Pětilístku, pokud budete chtít přispět svými názory, nápady či fotografiemi, týkajícími se života naší obce, budeme velmi rádi za další a nové příspěvky. Příspěvky můžete posílat na OÚ: obecniurad@micov-susice.cz či mistostarosta@micov-susice.cz nebo využít facebookové stránky obce Míčov-Sušice.

Slovo starosty

Vážení spoluobčané,

nacházíme se na konci roku 2022, který nám přinesl nové a nečekané události. Tento rok nebyl pro nás jednoduchý v souvislosti s nečekanými událostmi v podobě válečného konfliktu na Ukrajině. Jeho dopady jsme pocítili v podobě postupného zdražování, které se nám, bohužel, nevyhne ani v novém roce 2023. Vysoká inflace a vzrůstající ceny energií nás nutí chovat se hospodárněji a zvažovat investiční kroky do budoucna.

V říjnu jste v komunálních volbách rozhodli o novém složení zastupitelstva obce. Jako nový starosta obce jsem se začal seznamovat s novými úkoly, úřední agendou, všemi problémy s ní souvisejícími, se starostmi a připomínkami občanů. To vše je sice náročné, ale snažím se za podpory ostatních tuto funkci vykonávat jako neuvolněný starosta co nejsvědomitěji. Chtěl jsem touto cestou poděkovat bývalému starostovi Milanu Šimonovi, který mi ve svém volném čase ochotně pomáhá s předáváním úřední agendy. Poděkování patří také paní místostarostce a paní účetní, které mi poskytují cenné rady.

Dovolte mi, milí spoluobčané, abych vám popřál spokojené a klidné vánoční svátky v rodinném kruhu s přáním, abychom ten nadcházející rok 2023 zvládli co nejlépe, mnoho zdraví, osobních i pracovních úspěchů.

Roman Bořek, starosta obce

Akce uskutečněné

Adventní koncert

V sobotu 25.11. 2022 se na Míčově konal Adventní koncert v kostele sv. Matouše. Po delší odmlce jsme byli rádi, že jsme koncert mohli uskutečnit se souhlasem církve. Účast koncertní pěvkyně paní Aleny Tiché a klavíristky paní Laury Mikel Vlkové, která doprovázela zpěv na varhany, byly zárukou kvality s opravdu skvělým kulturním zážitkem. Neboť se koncert konal v době nadcházejícího adventu, sestával program z duchovních adventních písní, proto posluchači neslyšeli klasické vánoční koledy.

V interpretaci obou dam zazněly skladby světových skladatelů J. S. Bacha, F. Schuberta, CH. Gounoda – Ave Maria, A. L. Webera – Pije Jesu, písně s vánočním, ale duchovně laděným motivem, např. Chtíc, aby spal, Na nebesích hvězdička vychází, Čas radosti, ale i muzikálová melodie v podání paní Laury Mikel Vlkové. Oběma dámám patří velký dík za nevšední kulturní zážitek. Adventní věnec posvětil pan farář Milan Vrbiak, který kostel navštívil a spolu s ostatními účastníky si vyslechl celý program duchovní hudby. Na závěr si hosté mohli prohlédnout míčovský Betlém a prostory kostela.

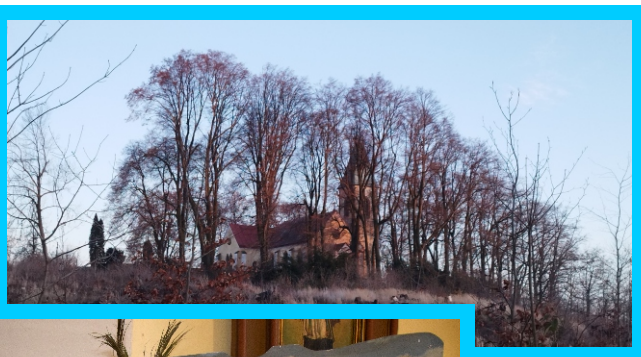

(*prostory kostela volají po dostatečném odvětrávání a vysušování, aby vlhkost nezasáhla celé zdivo, po projednání s farářem míčovské diecéze bude tedy vyrobena a církví hrazena kovová mříž, která umožní v letních měsících stálé odvětrávání kostela a lidé budou moci nahlédnout do interiéru kostela. – pozn. redakce)*

Svatomartinská husa

Dne 5. listopadu připravila rodina Machových z míčovské hospůdky již tradiční svatomartinské menu pro zájemce, kteří se dopředu zarezervovali, a to v sále Kulturního domu v Míčově. Pestré menu se skládalo ze čtyř chodů a každý strávník měl co dělat se s porcí popasovat. Ten, kdo se chtěl jen příjemně pobavit, si mohl poslechnout kulturní program s harmonikami. Děkujeme hospůdce, že tuto akci pro naše občany připravila.

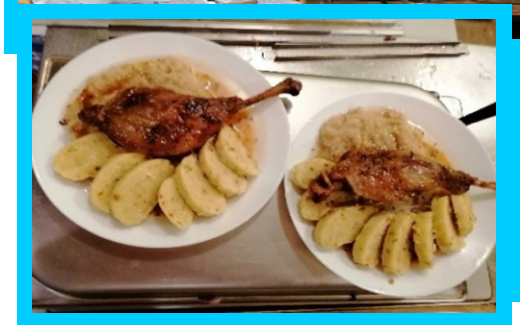

Rozsvícení míčovského vánočního stromu

Letošní vánoční strom poskytla obci firma SPAZ, s.r.o., po domluvě s panem Romanem Mikanem, který nám ochotně zapůjčil techniku na převoz, instalaci stromu a vánočního osvětlení. Velmi děkujeme za tuto pomoc a spolupráci. Vánoční strom byl zpestřen ručně vyrobeným Betlémem s Marií, Josefem a Ježíškem v kolébce pro potěšení kolemjdoucích dospělých i dětí.

Hned po skončení Adventního koncertu se všichni přesunuli k Obecnímu úřadu v Míčově, kde je již očekávali prodejci s adventním zbožím a pohoštěním včetně svařeného vína, výborné zabijačkové polévky, jitrnic, pečených jelítek a tataráku s topinkami. Velké poděkování za přípravu občerstvení patří rodině Machových z míčovské hospůdky. Poděkování patří i všem lidičkám, kteří se podíleli na přípravě i organizaci této oblíbené vánoční akce, a že jich nebylo málo! (bližší informace najdete na www.micov-susice.cz v rubrice Fotogalerie). Poděkování náleží i TJ Tatranu Míčov za poskytnutí hudby, aby adventní trhy byly doprovázeny vánočními písněmi, COOP prodejně v Míčově, která poskytla suroviny pro přípravu svařeného vína, paní fotografce, která v rámci akce ve fotoateliéru OÚ vyhotovila na přání vánoční fotografie, veliteli místních hasičů, který se aktivně technicky účastnil většiny přípravných akcí, zaměstnancům OÚ a zastupitelům obce, kteří se podíleli na výzdobě, zhotovení Betlému i účasti při prodeji adventního zboží a v neposlední řadě všem prodejcům, kteří letos nabídli své adventní zboží k prodeji.

OBEC
MÍČOV-SUŠICE
OBECNÍ ÚŘAD
MÍČOV-SUŠICE
OBECNÍ
KNIHOVNA

Mikulášská nadílka

Letos navštívili míčovské děti Mikuláš, Anděl a Čert v sobotu 3.prosince. Zbytky sněhu sobotního dne připomněly adventní dobu a děti již netrpělivě vyčkávaly příchod Mikuláše. Již tradičně začínala Mikulášská obchůzka v okolních částech obce, v Jetonicích, Zbyslavci a Sušicích, kam směřovala mikulášská obchůzka dle objednávek a přání rodičů. Nejobsáhlejší návštěvy absolvoval Mikuláš na Míčově. Ani v letošním roce nenechaly děti nic náhodě a pečlivě se na návštěvu Mikuláše, Anděla a Čerta připravily – recitovaly, zpívaly, nabízely krásné pečené a dětskou rukou zdobené perníčky, dokonce jeden malý koledníček v přestrojení čertíka zahrál na elektronické klávesy, děti slibovaly, že ve zlobení poleví, své letošní hříšky napraví, statečné děti odevzdaly Mikuláši dudlík, na který jsou již velké, i když se s ním určitě nerady loučily! Na všechny děti čekaly na závěr nadílky plné sladkostí, hraček, vitamínů i dětských knížek. Pro nejmenší byly připraveny baby nadílky s dětskou výživou, vitamíny a hračkami.

Zvláštní poděkování při přípravě Mikuláše patří firmě CEMEX Czech Republic, s.r.o. – cementárně Prachovice, která formou sponzorského daru přispěla sladkostmi pro nadílky dětem. Děkujeme!

Akci pořádal Obecní úřad Míčov-Sušice, který se finančně podílel na přípravě nadílek i realizaci Mikulášské obchůzky.

Dny prevence zdraví

Ve středu 7.prosince se v prostorách míčovské hospůdky konala akce Dny prevence zdraví. Zástupkyně Českého červeného kříže, kontaktovala s nabídkou zdravotních služeb občanům obecní úřad a tak jsme tuto nabídku využili. Akce byla zaměřena na prevenci respiračních onemocnění, zájemcům byl změřen krevní tlak, glykemie, saturace – procento kyslíku v krvi, tělesný tuk a BMI. Součástí programu bylo i poskytování první pomoci či prevence před respiračními chorobami. Všichni zúčastnění obdrželi drobné dárečky a vitamíny v podobě ovoce, včetně teplého čaje. Je škoda, že této příležitosti využilo jen málo občanů, zdraví člověka je na nejdůležitějším místě a každý z nás by měl o něj pečovat. Akce se konala zdarma. S ČČK budeme i nadále v kontaktu a pokračovat ve spolupráci.

Akce nadcházející

Štědrovečerní mše svatá

V sobotu **24.12.2022** proběhne **Štědrovečerní mše svatá** v kostele sv. Matouše na Míčově v 17.00 hod. s farářem panem Vrbiakem. Mše se mohou účastnit i nevěřící.

Vánoční zpívání koled

V neděli **25.12.2022** na Boží hod vánoční se uskuteční **Vánoční zpívání koled** v Kostele sv. Matouše na Míčově od 15.00. Srdečně zveme všechny, kdo chce s námi prožít společně atmosféru Vánoc a zazpívat si známé vánoční melodie se svými sousedy a známými. Na míčovské varhany zahraje pan Marcel Šindelář ze Sušic. Míčovská hospůdka bude v tento den ale uzavřena.

Silvestrovský pochod obcí

Na Silvestra **31.12.2022** proběhne **Silvestrovský pochod** naší obcí. Vzhledem k tomu, že někteří nově přistěhovavší obyvatelé neznají úplně jednotlivé části naší obce Míčov-Sušice, rozhodli jsme se uspořádat pochod obcí a seznámit je s nejbližším okolím (Zbyslavec, Rudov, Jetonice, Sušice, Míčov.) Vzhledem k počasí bude trasa vyžadovat pořádnou obuv a teplé oblečení. Malé občerstvení na trase bude zajištěno. Sraz všech účastníků před OÚ v 9.30 hodin. Na závěr se účastníci mohou zahřát v místní hospůdce u šálku čaje či silnějšího moku.

Pojďte s námi pomáhat - Tříkrálová sbírka

V sobotu **7. ledna 2023 v dopoledních hodinách** projdou obcí tříkráloví koledníci, kteří budou putovat dům od domu a přinesou Vám radostné poselství Vánoc a přání všeho dobrého. Přitom poprosí o dar na pomoc lidem v nouzi. Akci již loni v naší obci organizovala Oblastní charita Chrudim, ale protože organizačně a časově koledníci nestíhali navštívit všechny obyvatele, dočkali se Tříkrálové sbírky jen někteří. V letošním roce se na OÚ obrátila Oblastní charita Chrudim o pomoc při organizaci a spolupráci.

Proto této akci bude letos na Míčově nápomocen obecní úřad. Aby byla akce lépe zvládnutelná, budou připraveny dvě skupiny tříkrálových koledníků (veškeré materiály, plášť, korunku, kasičku i dárečky - cukry, kalendáře i letáčky obdržíme od Oblastní charity). Na Míčově bude míčovské děti doprovázet Mgr. Sylva Bořková s úředně zapečetěnou kasičkou opatřenou charitním logem a s průkazem koledníka. Ostatní části obce navštíví druhá skupina, kde vedoucí skupiny bude Ing. Adéla Holubová a paní Klára Kurková s dětmi. I tato skupina bude splňovat všechny náležitosti Tříkrálové sbírky. Na dveře koledníci napíšou nebo nalepí **K + M + B 2023**.

Pokud k vám králové nedorazí nebo jim nebudete moci otevřít, můžete si tříkrálovou atmosféru užít i virtuálně. Přispět lze online na sbírkový účet: 66008822/0800 s variabilním symbolem 777955008, který je určen přímo pro Oblastní charitu Chrudim.

Další možností je přispět do ONLINE pokladničky na www.trikralovasbirka.cz. V případě potřeby vám na místě vystaví Potvrzení o daru.

Veškeré kasičky jsou řádně zapečetěné obecním úřadem. Každá kasička musí mít doklad o zapečetění, rozpečetění a výtěžek zaevidován ve výčetkovém listě.

Výtěžek z letošní Tříkrálové sbírky bude věnován mimo jiné na podporu provozních nákladů a dofinancování pečovatelské služby, osobní asistence, podporu rozvoje Dobrovolnického centra, domácí zdravotní péči, nákup zdravotních pomůcek, zdravotního materiálu, na přímou pomoc v mimořádných situacích (krytí nákladů při odstraňování následků povodní, požárů aj.)

Maškarní průvod

V sobotu **11.2.2023** se bude konat tradiční masopustní **Maškarní průvod** obcemi Míčov a Sušice. Akce začíná v 13.00 hod. u míčovské hospůdky. Večer bude pokračovat ve 20.00 hod. taneční zábavou s kapelou PUNC. Všichni občané jsou srdečně zváni. Přijďte se s námi pobavit a poveselit v masopustním reji.

Cvičení pro ženy

Od **února 2023** plánujeme začít opět po delší pauze s Cvičením pro ženy. Předcvičovat bude cvičenkám **paní Jana Krstanovová**. Termín prvního setkání, kde budou domluveny bližší informace, ještě zveřejníme.

Hasiči

Děkujeme místním občanům za podporu v končícím roce 2022. Přejeme všem příjemné prožití svátků vánočních, do nového roku 2023 hlavně pevné zdraví, úspěch v soukromém i profesním životě.

TJ Tatran Míčov

V podzimní sezóně jsme skončili na 3.místě tabulky se ztrátou pěti bodů na duo Bítovany/Zaječice, kdy jsme s Bítovany jednou prohráli a remizovali. V Zaječicích jsme šťastně vyhráli brankou v 89. minutě. Cílem v druhé části III. třídy bude zapracování co nejvíce mladých hráčů, aby postupně proběhla hráčská obměna. Pokud víte o dalších hráčích budeme rádi za doporučení.

#		Z	V	R	P	Skóre	B	+/-
1.	TJ Bítovany	11	9	1	1	53:11	**28**	10
2.	FC Zaječice	11	9	1	1	43:12	**28**	10
3.	Prachovice / Míčov	11	7	2	2	32:15	**23**	8
4.	SK Stolany B	11	7	1	3	38:29	**22**	7
5.	TJ Svídnice	11	6	2	3	40:24	**20**	5
6.	SK Trhová Kamenice	11	4	2	5	15:24	**14**	-4
7.	TJ Orel	11	2	3	6	17:31	**9**	-6
8.	FC Bojanov	11	2	2	7	11:35	**8**	-10
9.	SK Dřenice B	11	2	0	9	22:41	**6**	-12
10.	Sokol Bořice	11	0	0	11	8:57	**0**	-15

Zimní přípravu zahájíme na konci února na umělé trávě ve Vyžicích/Načešicích a 2 přátelskými zápasy před začátkem sezóny, kdy již máme domluvený zápas s týmem z Choltic. První utkání v roce 2023 odehrajeme 1.4. na domácí půdě na Míčově nebo Prachovicích s týmem Trhové Kamenice. Víme, že zápasů není na Míčově mnoho, ale uvítali bychom, kdyby začalo chodit více místních. Na každé utkání je točené pivo/víno, klobásy a párky z udírny. Přeci jenom jde o jednu z kulturních akcí v obci, kde se můžou setkat s dalšími obyvateli okolních vesnic a probrat i nefotbalové věci. Hodně zdraví a pohody v novém roce 2023 přeje Tatran Míčov.

So 01.04. 2023 16:30	Svídnice	:	Bítovany	
So 01.04. 2023 16:30	Prachovice / Míčov	:	Trh. Kamenice	
So 01.04. 2023 16:30	Orel	:	Dřenice B	
Ne 02.04. 2023 16:30	Stolany B	:	Zaječice	
Ne 02.04. 2023 16:30	Bořice	:	Bojanov	

Poděkování

Děkuji členkám kulturní komise při OÚ paní Sylvě Bořkové a paní Soně Šimonové za jejich návštěvu a balíček od OÚ u příležitosti mých 75. narozenin. Velmi mě to potěšilo a příjemně jsme si popovídaly.

Ludmila Jeřábková ze Sušic

Vánoční čas

Dříve Vánoce vlastně ani Vánocemi nebyly. Kořeny tohoto svátku spadají až do dob pohanských, předkřesťanských. Lidé byli dříve hodně spjati s přírodou a místo boha uctívali slunce, které bylo symbolem života a mělo životodárnou sílu.

Svátek slunce se slavil nejen v zimě, kdy síla slunce byla nejmenší, ale i v létě, kdy bylo nejsilnější a na jaře, kdy se slavilo jeho probuzení. Zimní slunovrat se slavil kolem 21. prosince, kdy se prodlužuje den a přibývá tepla světla. Tyto pohanské oslavy později nahradily svátky křesťanské připomínající narození Ježíše Krista. Hlavní svátek (Narození Páně neboli Boží hod vánoční) připadá na 25. prosince. Předchází mu doba adventní končící Štědrým dnem jako příprava na vlastní svátek, následuje doba vánoční trvající v římskokatolické církvi do neděle po 6.lednu.

Vánoce v té podobě, jako známe dnes, začali lidé slavit až v 16.století.

Vánoční pranostiky

- Na Adama a Evu čekejte oblevu.
- Jasná noc o Štědrém dnu, mrazy lezou ke dnu.
- Je-li na Štědrý večer nebe hvězdnaté, bude rok úrodný.
- Na Štědrý večer hvězdičky – ponesou vajíčka slepičky.
- Na Štědrý den před večeří se dává za okno miska s vodou. Zmrzne-li do rána a roztrhne-li mráz misku, ztratí se toho roku voda ve studni.
- Je-li na Štědrý den vítr, bude úroda malá.
- Padá-li na Štědrý večer v noci sníh, urodí se mnoho chmele.
- Padá-li na Štědrý večer v noci sníh, urodí se hojně vína.
- Na Štědrý den o vlas, na Nový rok o klas.
- Lepší Vánoce třeskuté než tekuté.

Vánoční recept

Babiččin domácí vánoční likér

Potřebujeme: *6 žloutků, 2 polévkové lžíce cukru krupice, 1 vanilkový lusk, špetku skořice, 2 slazená kondenzovaná mléka, 2 neslazená kondenzovaná mléka, 0,5 l rumu.*

Žloutky, cukr a zrníčka z vanilkového cukru se skořicí vyšleháme do pěny. Za stálého míchání přidáme kondenzované mléko. Na závěr vlijeme do vychladlé směsi rum, naplníme do lahví a necháme vychladnout.

Adventní přání senátora Jana Tecla

Blíží se závěr roku 2022 a před námi je, pro mnoho z nás, jedno z nejkrásnějších období roku – advent. Advent, to je čas očekávání, rozjímání, zamyšlení nad uplynulým rokem, bilancování, ale i čas příprav a shonu. Po dvou letech, na které budeme vzpomínat jako na roky „covidové“, ani ten letošní nebyl jednoduchý. Prověřil naši ochotu a schopnost semknout se, podat pomocnou ruku a pomáhat lidem, kteří přišli o svůj domov, svá rodinná zázemí, své jistoty, zkrátka lidem v bezprecedentních situacích, které jsme vůbec neočekávali, že je zažijeme.

A myslím si, že jsme jako společnost obstáli, naplnili jsme význam slov nezištná pomoc, solidarita, sounáležitost a všem proto patří poděkování.

Přeji Vám, ať je Váš letošní předvánoční čas naplněný pohodou a radostí s Vašimi nejbližšími, kterou si přeneseme do celého roku. Svým blízkým naslouchejme nejen o Vánocích, ale i v následujícím roce.

Váš senátor Jan Tecl

Informace OÚ

Úřední hodiny

V novém roce 2023 jsou úřední hodiny stanoveny ve stejné době: každé pondělí od 17.30 - 19.30 hodin.

Poplatky pro rok 2023

Poplatky za odpady na rok 2023 jsou stanoveny takto:

- Děti a dospívající mládež do 18 let – poplatek 500 Kč/osoba
- Dospělí ve věku 19 – 59 let – 700 Kč/osoba
- Dospělí ve věku nad 60 let – poplatek 500 Kč/osoba
- Chataři – poplatek 700 Kč/rekreační objekt

Poplatek za psa zůstává ve stejné výši, t.j. 70 Kč za jednoho psa a 100 Kč za každého dalšího psa. Majitelé psa mohou na OÚ obdržet také známku pro psa s názvem Míčov-Sušice a kontaktem na OÚ v Míčově. V případě nalezení psa bude zkontaktován OÚ v Míčově a následně majitel psa. Majitelé psů mají povinnost čipovat každého psa, bez čipování nebude pes očkován. Poplatek se platí ze psů starších 3 měsíců. Pokud půjdete přihlásit psa na OÚ, je třeba vyplnit přihlašovací lístek pro psa (jméno psa, stáří, rasa, pohlaví). O případných změnách v držení psa informujte OÚ pro doplnění evidence psů.

Poplatky je možné uhradit přímo na OÚ Míčov-Sušice **v úředních hodinách, každé pondělí od 17.30 - 19.30 hod**. nebo pomocí internetového bankovnictví, případně z pobočky vaší banky přímo na bankovní účet OÚ. V případě využití platby na účet je nutné uvést správný VARIABILNÍ SYMBOL, který se skládá z prvních dvou čísel, které rozlišují jednotlivé místní části + číslo popisné nebo evidenční. Míčov 10, Zbyslavec 20, Sušice 30, Jetonice 40, Rudov 50 (např. pro č.p. Míčov 32 by byl VS 1032 + uveďte pro přehlednost své jméno. **Číslo účtu obce Míčov-Sušice je 10725531/0100.**

Kalendář

Upozorňujeme občany, že si mohou vyzvednout na OÚ kalendář Železnohorského regionu 2023 (na 1 č.p. připadá 1 kus kalendáře).

Vánoční otevírací doba

Odpady

Svoz komunálního odpadu probíhá v zimním období od 1.11.2022 až do 31.3.2023 **každý čtvrtek**.

Svoz tříděného odpadu - 1x za 14 dní, každý sudý týden, **12.1., 26.1., 9.2., 23.2., 9.3., 23.3., 6.4., 20.4., 4.5., 18.5., 1.6., 15.6., 29.6., 13.7., 27.7., 10.8., 24.8., 7.9., 21.9., 5.10., 19.10., 2.11., 16.11., 30.11., 14.12., 28.12.**

Sběrný dvůr Seč - **Pondělí, pátek a sobota: 8:00 - 12:00**
Středa: 13:00 - 16:00 (listopad až duben), 13:00 - 17:00 (květen až říjen)
Úterý, čtvrtek a neděle: zavřeno

Knihovna

Místní knihovna Míčov je otevřena pro občany vždy v pondělí **od 17.00 – do 19.30 hodin** nebo dle domluvy na tel.: **722 937 124 Mgr. Sylva Bořková**. Starším občanům na požádání zapůjčené knihy dopravíme. Knihovna zapůjčila nové knihy v rámci Výměnného fondu z MěK Chrudim zastoupené různými žánry. Viz www.micov-susice.cz. Srdečně zveme všechny, kdo rádi tráví chvíle s knihou. Půjčování knih je zdarma.

Šťastné a veselé Vánoce a vše nejlepší do nového roku 2023 Vám přeje redakční rada.

Redakční rada: Roman Bořek, odpovědný za příspěvky a tisk, fotografie
Mgr. Sylva Bořková, odpovědná za příspěvky a tisk, fotografie
Robert Kania, grafické zpracování, příprava pro tisk, fotografie

Pětilístek vydává: Obecní úřad Míčov - Sušice
se sídlem Míčov 32, 538 03 Heřmanův Městec, IČO 00270491

Toto číslo vychází 23. prosince 2022, uzávěrka příštího čísla 23. března 2023

MK ČR E 23510